

DOKU zu DBA Affiliate-Modul

(DBA steht für Doris Braunsteiner Austria ;))

ich habe dieses Modul selbständig entwickelt und IBO ist NICHT für eventuelle Fehler verantwortlich!
Kontaktadresse: office@shopilot.at

Voraussetzung: VisualForms und SP-Version ab 3.02.04

Features von DBA - Affiliate-Modul :

Jeder Shopbetreiber kann mit diesem Modul sein eigenes Affiliate-Programm anbieten. Individuelle Provisionen festlegen, Banner und/oder Textlinks zur Verfügung stellen, News an alle oder selektierte Partner senden, div. Statistiken über Provisionsabrechnungen, Käufe, gesendete Mails etc erstellen, Bestellungen automatisch als "bezahlt" speichern oder manuelle Korrekturen (z.B. Bei Warenrücksendungen) u.v.m.

Installation:

bevor Sie mit der Installation beginnen, machen Sie bitte eine Sicherungskopie Ihres Shop-Projekts!

Modul im ep-modules Ordner entpacken
(normalerweise in C:\Programme\IBO-Internet-Software\ShopPilot-Enterprise3\ep-modules)
Nun kann das Modul im Workcenter über die Modulverwaltung installiert werden.

Wählen Sie Projekt | Modulverwaltung | Hinzufügen.

Im sich öffnenden Dialog werden Ihnen alle verfügbaren Module aufgelistet.
Wählen Sie Affiliate-Modul und bestätigen Sie die Auswahl mit OK.
Der Installationsvorgang beginnt sofort.
Weitere Informationen können dem Installationsdialog entnommen werden.
Beachten Sie die Ausgabe zum angelegten Admin-Benutzer

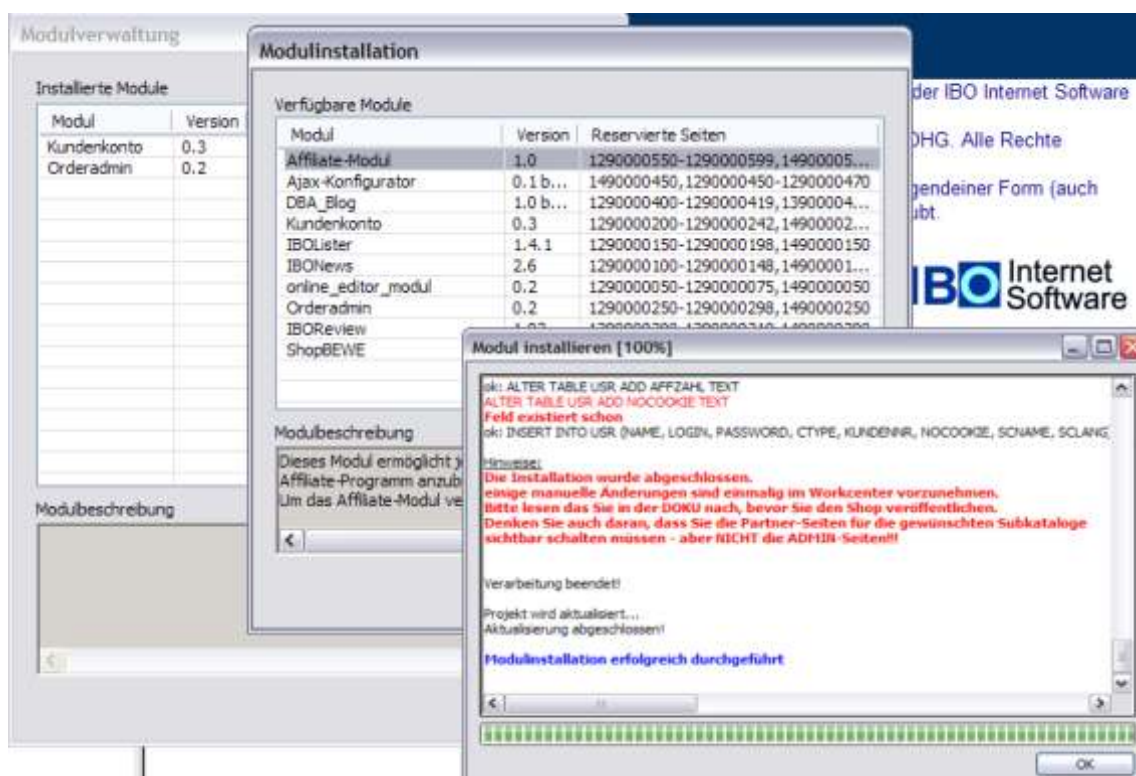

Auswirkungen der Installation auf Ihren bestehenden Shop:

- ein neuer Subkatalog namens "**DBA-Affiliate**" mit Sprache "Deutsch" wird angelegt.
- Im ShopProjekt wird ein Ordner "**affiliate_modul**" in dem sich alle benötigten Infoseiten, Formulare, Scripte, Mailvorlagen etc für die Partner- und Admin-Seiten angelegt.
- der Admin-Kunde "Affiliate-Admin" mit den Zugangsdaten "affiliate_admin/affiliate_admin" mit dem zugeordneten Subcat DBA-Affiliate und dem Standardhändler wird eingetragen.

DAS ist der Zugang für den General-Admin mit allen Rechten!

Sollten Sie Filialhändlern eigene Affiliate-Programme anbieten wollen, sind für diese Händler separate "Sub"-Admins anzulegen - näheres dazu im Kapitel "Affiliate für Multishops"

- alle benötigte Dateien und Images werden als "zusätzliche Dateien" registriert.
- es wird ein Ordner "**DBA-Affiliate**" in der Katalogansicht im ShopPilot angelegt.

Folgende Info- und Formularseiten werden angelegt und sind im Ordner "DBA-Affiliate" zu finden

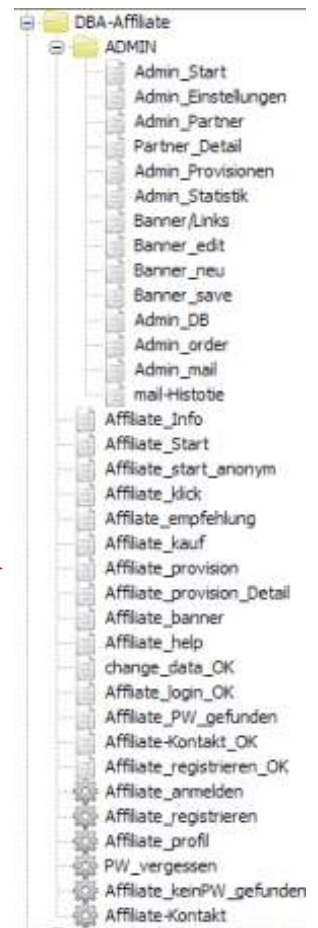

Alle Formularmeldungen sind als Inline-Fehlermeldungen angelegt. Sollten Sie diese Funktion nicht aktiviert haben, brauchen Sie jedoch nichts ändern. Die Meldungen werden dann eben auf separater Seite angezeigt.

notwendige Schritte nach der Installation

[\(hier können Sie sich auch ein Video dazu ansehen\)](#)

Mit der Installation wurden wie zuvor beschrieben alle erforderlichen Daten in Ihr Shop-Projekt eingetragen. Beachten Sie die nachfolgend beschriebenen weiteren Schritte, um das Modul einsetzen zu können.

1) ein paar manuelle Änderungen sind nötig, damit alle Aktivitäten im Shop registriert werden können.

tragen Sie in Ihrer stdall.ipl diese Zeile ein:

```
<!--spsmacro:include(affiliate_modul/inc/affiliate.ipl)-->
```

jetzt stehen alle nötigen Scripte für die Anzeige der Affiliateseiten im Shop zur Verfügung.

Um Bestellungen den "Vermittlern" zuordnen zu können, muss auf der "Danke" Seite (die Seite die nach Absendung einer Bestellung aufgerufen wird -> Meldungen | Vorlage für Bestätigungsseite bei erfolgreicher Annahme der Bestellung) diese Zeile eingetragen werden:

```
<!--spsmacro:include(affiliate_modul/inc/bestellung_OK.ipl)-->
```

Um abgegebene Empfehlungen zuordnen zu können jetzt noch auf der "Empfehlung OK" Seite (die Seite die nach Absenden einer Empfehlung aufgerufen wird

```
<!--spsmacro:include(affiliate_modul/inc/save_recom.ipl)-->
```

2) Datenbank anlegen

Nachdem auch einige neue benutzerdefinierte Kundenfelder angelegt wurden, muss nun die Datenbank incl. der Kundendaten! - offline und online - neu angelegt werden.

Nicht vergessen vorher die Shopdaten einzulesen!

ab der SP-Version 3.02.04 gibt es unter Projekt | Optionen | Datenbank | Datenfelder/Repliz eine Option "Onlinedaten bei Neuanlegen der DB vorher automatisch einlesen".

3) Shop veröffentlichen

Damit alle Änderungen für den Online-Betrieb verfügbar sind muss nun der Shop veröffentlicht werden. Dies erfolgt wie gewohnt über „Erstellen | Web-Site (Internet)".

(Hinweis: das **Affiliate**-Modul ist ein ONLINE-Modul! - es funktioniert nicht im LiveView Betrieb)

4) neue Affiliate-Tabellen in der Datenbank anlegen

loggen Sie sich nun mit den Zugangsdaten für den Affiliate-Admin - affiliate_admin/affiliae_admin - ein (nach der Konfiguration sollten Sie diese Zugangsdaten im WorkCenter ändern!)

- Sie gelangen in den Admin-Bereich.

Klicken Sie hier jetzt bitte in der oberen Navigation auf "Datenbank" - mit Klick auf "Tabellen anlegen" werden die 6 nötigen AFFILIATE-Tabellen automatisch erstellt.

Sie sollten die Meldung erhalten:

Datenbank-Tabelle OAD_AFFILIATEBANNER erstellt
Datenbank-Tabelle OAD_AFFILIATEORDER erstellt
Datenbank-Tabelle OAD_AFFILIATERECOM erstellt
Datenbank-Tabelle OAD_AFFILIATESHOPLOG erstellt
Datenbank-Tabelle OAD_AFFILIATEPROV erstellt
Datenbank-Tabelle OAD_AFFILIATMAIL erstellt

(Natürlich mit "Ihrem" Tabellen-Präfix)

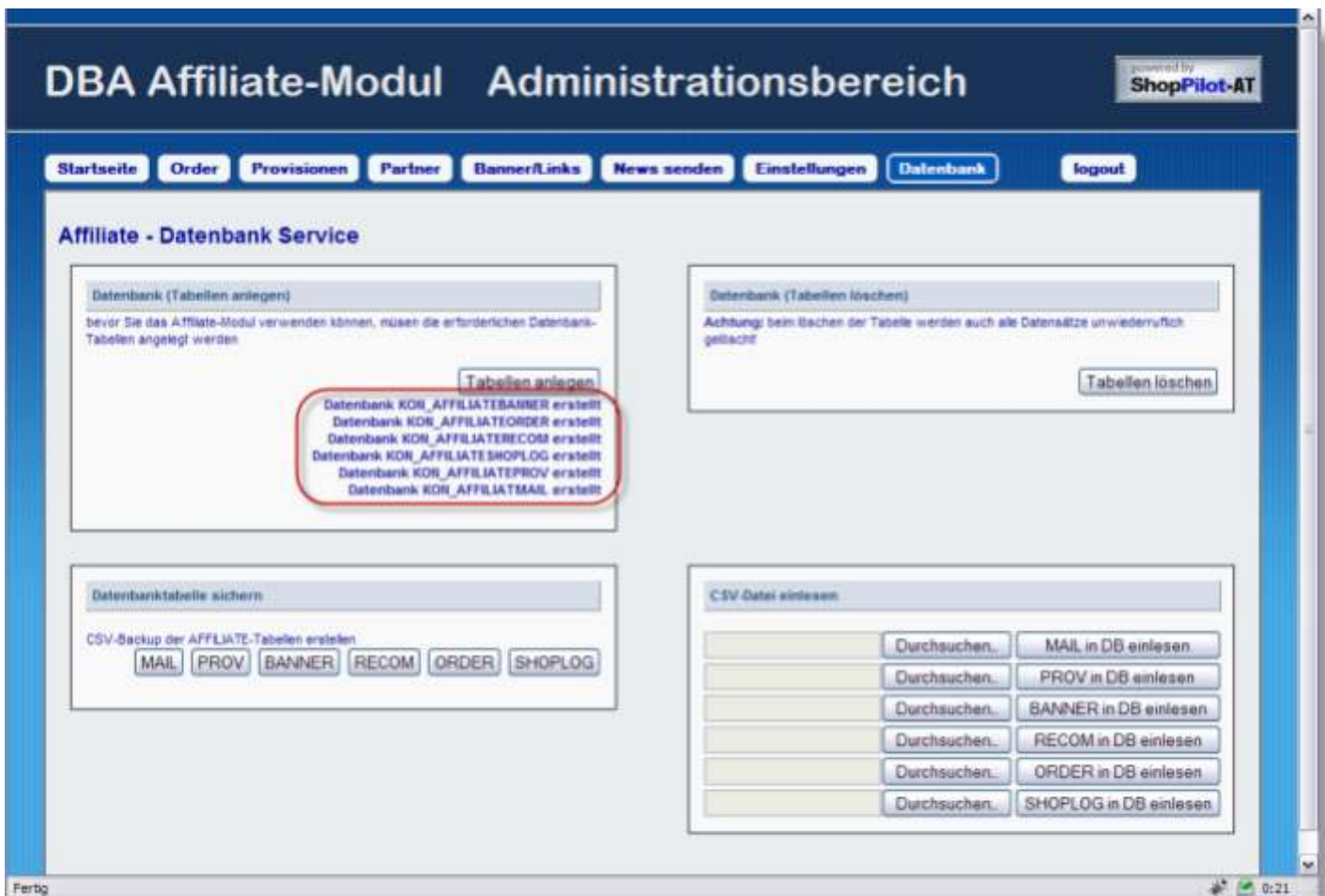

4) globale Einstellungen

unter der Lasche "Einstellungen" können Sie nun einige Optionen wählen:

Optionen für Provisionen:

- Provision für Bestellungen in % vom Warenwert oder Fixbetrag pro Bestellung
- Provision für abgegebene Empfehlungen
- Provision für Klicks

Die hier festgelegten Konditionen werden automatisch für jeden Partner der sich anmeldet übernommen. Überlegen Sie bitte gut, welche Konditionen Sie anbieten möchten. Nachträgliche Änderungen wirken nicht rückwirkend sondern immer nur ab dem Zeitpunkt der Änderung und sollten nach Möglichkeit vermieden werden. Wollen sie einem bestimmten Partner gesonderte Konditionen gewähren, können Sie das bei dem jeweiligen Partner individuell einstellen.

Bei "angezeigter Shopname" tragen Sie bitte den Text ein, der dann auf allen Partner-Seiten im Header angezeigt wird.

Im **Zahlarten-Feld** können Sie die Zahlarten (Zahlartnr. Mit Komma getrennt) eintragen, bei denen eine Bestellung sofort als "bezahlt" gespeichert wird (z.B. Sofortüberweisung, PayPal, Kreditkartenzahlung)

Weiters können Sie noch einstellen, ob Sie die Provisionen auf ein Bankkonto, ein PayPal-Konto oder beides (also der Partner kann wählen) überweisen wollen.

Filialshop-Modus: wenn Sie mehrere Händler (Filialen) angelegt haben, können Sie diese Option aktivieren um jedem Händler sein eigenes Affiliate-Programm zu ermöglichen - hier **muss** für jeden Händler der das Modul verwenden können soll eine eigene config-Datei angelegt werden. Näheres unter "Affiliate-Programm für Filialhändler (Multi-Shop)" auf Seite 13.

Durch klick auf "Änderung speichern" werden die Einstellungen übernommen und zur Kontrolle in der linken Spalte angezeigt.

5) Affiliate-Seiten im Shop verlinken

Damit der interessierte zukünftige Partner sich informieren kann, gibt es die "Affiliate-Info" Seite. Diese wird mit

```
<a href="__xxpath__?show1290000550,__xxsession__">
affiliate INFO</a>
```

an beliebiger Stelle im Shop (am besten in der globalen Navigation) verlinkt. Der Zugang zum Affiliate-Center sollte natürlich auch auf allen Seiten erreichbar sein.

```
<a href="__xxpath__?show1290000560,__xxsession__">affiliate CENTER</a>
```

Die Partnerseiten sind durch Cookieabfrage geschützt - so kann kein Unbefugter auf diese Seiten zugreifen, auch wenn ein Link mit Session-ID weitergegeben wird.

Der Kunde darf also im ben.def. Kundenfeld NOCOOKIE **nicht** "1" stehen haben!

(meldet sich ein bestehender Kunde zum Affiliate-Programm an, wird das automatisch upgedatet)

6) Partnerseiten in den Subkatalogen sichtbar schalten

Bitte schalten Sie nun alle Partnerseiten in den Subkatalogen in denen Sie das Affiliate-Programm anbieten wollen frei.

(**nicht** die Adminseiten die sich im Unterordner ADMIN befinden! - diese werden bei der Installation automatisch im Affiliate_Subcat freigeschaltet und dürfen auch **NUR** hier sichtbar sein)

Damit ist das Affiliate-Modul "betriebsbereit"

Jetzt müssen nur noch einige Vorlagen angepasst = Ihre eigenen Texte geschrieben werden.

Die Vorlagen finden Sie in Ihrem ShopProjekt im neu angelegten Ordner "affiliate_modul"

Tragen Sie auf der Affiliate-Info Seite (affiliate_info.html) und der Affiliate-Start anonym Seite (affiliate_start_anonym.html) Ihre Konditionen und Infos für nicht angemeldete Besucher ein. Ebenfalls angepasst werden müssen die Mailtexte die bei Absenden der Formulare verschickt werden. Die bei der Installation angelegten Beispielvorlagen finden Sie im Unterordner "mail".

Wie funktioniert das Modul aus Kundensicht?

(Hier finden Sie ein Video dazu)

Ein User der sich zum Partnerprogramm anmelden will, muss entweder bereits ein Kundenkonto haben, oder sich im Shop neu registrieren (= das geht in einem mit einer Anmeldung zum Affiliate-Programm)

Der Link `affiliate CENTER` geht auf die Affiliate-Center Startseite - klickt jedoch ein nicht eingeloggter oder nicht zum Partnerprogramm angemeldeter Besucher auf den Link, landet er automatisch auf der "Start anonym" Seite.

ShopPilot-AT Affiliate-Programm

Affiliate-Center Hilfe zurück zum Shop

Provisionen verdienen mit dem ShopPilot-AT Affiliate-Programm!

Start anonym

blabla für nicht angemeldete user

Tragen Sie hier Ihre Bedingungen, Konditionen etc. ein.

Im Admin-Bereich kann eingestellt werden, welche Provisionen angeboten werden. x% vom bezahlten Warenwert, Fixbetrag pro Lead, Fixbetrag für jede abgegebene Empfehlung usw. es kann auch festgelegt werden, ob der Affiliate-Partner für eigene Bestellungen Provision erhält oder generell nur für Neukunden

Wenn Sie bereits Affiliate-Partner sind, loggen Sie sich bitte ein:

Login

login

Zugangsdaten vergessen?

Anmelden zum Partnerprogramm

Sie haben bereits ein Kundenkonto? bitte hier [anmelden](#)

Hoch kein Kundenkonto? bitte hier [registrieren](#)

Statt "ShopPilot-AT" wird auf allen Partnerseiten der Text angezeigt, den Sie im Adminbereich unter "Einstellungen" -> "angezeigter Shopname" eingetragen haben.

- a) ist ein Besucher bereits zum Affiliate-Programm angemeldet, kann er sich hier direkt in sein persönliches Center einloggen.
- b) hat er bereits ein Kundenkonto, kann er sich hier zum Partnerprogramm anmelden (die Kundendaten werden ergänzt bzw. Upgedatet)
- c) wenn er sich anmelden will, ohne bereits im Shop registriert zu sein, kann er sich hier zum Partnerprogramm anmelden und wird automatisch auch als Kunde im Shop registriert.

- gewünschter Login-Name ***: A text input field.
- eMail ***: A text input field.
- Firma**: A text input field.
- Anrede**: A dropdown menu with "Herr" selected.
- Vorname ***: A text input field.
- Nachname ***: A text input field.
- Land ***: A dropdown menu with "--bitte wählen--" selected.
- PLZ ***: A text input field.
- Ort ***: A text input field.
- Strasse ***: A text input field.
- Telefon**: A text input field.
- Fax**: A text input field.

Bankverbindung oder Paypal-Konto
(auf dieses Konto werden die Provisionen überwiesen - kann auch später noch angegeben werden)

- Bankkonto**
 - Bankname**: A text input field.
 - BLZ**: A text input field.
 - Kontonummer**: A text input field.
 - Kontowortlaut**: A text input field.
 - BIC**: A text input field.
 - IBAN**: A text input field.
- Paypal-Konto**
 - PayPal E-Mail Adresse**: A text input field.

Die Anmeldung zum Affiliate-Programm ist natürlich **kostenlos und unverbindlich !**

[zum Affiliate-Programm anmelden](#)

Hier wird er - wenn Sie die Option "Kunde kann wählen ob er die Provision auf ein Bank- oder PayPal-Konto haben will" - auch danach gefragt.

Haben Sie nur Bank oder nur PayPal festgelegt, entfällt hier die Auswahl natürlich.

Das Registrierungsformular ist ein "udc_newuser_autopw" Formular.

Also Kunde kann nur seinen Loginnamen angeben, erhält das Passwort bei Absenden des Formulars per mail an die angegebene Adresse und kann sich dann mit diesem PW erst einloggen.

Damit ist sichergestellt, dass keine Robots Zugriff bekommen und der Partner eine gültige email-Adresse angegeben hat.

Sie können das Formular aber auch auf udc_newuser (= Kunde ist sofort eingeloggt) umstellen, wenn Sie das anders wollen.

Wenn Sie das Formular ändern, denken Sie daran dass dann eventuell auch andere Pflichtfelder nötig sind!

Hat sich der Partner erfolgreich zum Partner-Programm angemeldet, kommt er in sein persönliches - nur für ihn zugängliches Affiliate-Center und kann hier jederzeit seine "Vermittlungen" - also Klicks, Bestellungen, Käufe, abgegebenen Empfehlungen, verdiente Provisionen usw. Einsehen.

Auf der "Banner-Seite stehen ihm die von Ihnen eingegebenen Text- und Image-Links mit seiner Affiliate-ID zur Auswahl zur Verfügung.

Um einen Link in seine Web-Seiten und/oder Mail zu übernehmen, braucht er lediglich den automatisch mit seiner ID generierten Code kopieren.

Banner Name	Banner/Link Vorschau	Code
Banner 1		<code></code>
Banner 2		<code></code>
RSS-Text	RSS-Demoshop	<code>RSS-Demoshop</code>

Unter der Lasche "Profil" kann er seine persönlichen Daten einsehen und editieren. Änderungen werden automatisch in seinem Kundenkonto aktualisiert. Konto für die Provisionsüberweisung wird hier nur das angezeigt, was im Adminbereich freigeschaltet ist.

Administation im Admin-Bereich

Bestellungen bearbeiten

Über Partnerlink eingegangene Bestellungen werden auf der Meldungsseite "Bestellung OK" (die Seite die nach Absenden der Bestellung aufgerufen wird) registriert. Damit ist sichergestellt, dass bei Verwendung von Zahlartschnittstellen wie PayPal, Sofortüberweisung, Paymorrow etc. Bestellungen **nur dann** gespeichert werden, wenn sie auch tatsächlich als "bezahlt" akzeptiert wurden.

Die Bestellungen die mit einer der Zahlarten die als "sofort bezahlt" festgelegt wurden, werden auch sofort so gespeichert. Bei allen anderen zahloptionen wie z.B. Vorkassa oder Nachnahme müssen die Bestellungen dann manuell auf "bezahlt" gesetzt werden (auch ein Import aus der WAWI ist möglich).

Weiters können Sie hier Bestellungen auch auf "storniert" setzen (wenn sie noch nicht bezahlt wurden) oder als Rücksendung = "retour" setzen (wenn bereits bezahlt wird so die Provision automatisch bei der nächsten Abrechnung abgezogen)

Monat	Order	Käufe	
August 2010	14	11	⚠
Juli 2010	5	5	✓

Nr	Datum	Kunde	LKZ	Kdnr.	Wert	Zahlart	Status	
187	19.08.2010	Max Mustermann	Österreich		€ -45,90		⚠	retour
202	02.08.2010	Max Mustermann	Österreich	4	€ 84,50		✓	bezahlt
209	07.08.2010	xx xx	Deutschland		€ 199,00		✓	bezahlt
210	10.08.2010	xx xx	Österreich		€ 134,90	10	-	
213	10.08.2010	xx Mustermann	Österreich		€ 224,00	2	✓	bezahlt
215	10.08.2010	xx xx	Österreich		€ 199,00	10	✓	bezahlt
216	20.08.2010	Max Mustermann	Österreich		€ -75,00		⚠	retour
216	10.08.2010	Max Mustermann	Österreich	4	€ 75,00	2	✓	bezahlt
217	12.08.2010	xx xx	Österreich		€ 45,90	2	✓	bezahlt
218	12.08.2010	xx xdfg	Deutschland		€ 529,00	2	✗	storno
219	16.08.2010	xx xx	Deutschland		€ 264,50	2	✓	bezahlt
221	19.08.2010	Max Mustermann	Österreich	4	€ 65,80	2	✓	bezahlt
222	20.08.2010	xx xx	Deutschland		€ 75,00	2	✗	storno
223	20.08.2010	xx xdfg	Deutschland		€ 529,00	2	✓	bezahlt
224	20.08.2010	xx xdfg	Deutschland		€ 107,70	2	✓	bezahlt
225	20.08.2010	karin Test	Deutschland	6	€ 45,90	2	✓	bezahlt

Die Bestellungen sind nach Monaten sortiert.

Links sehen Sie die Monate in denen Bestellungen eingegangen sind - zur besseren Übersicht wird hier mit Symbolen angezeigt, ob noch nicht bearbeitete Positionen offen sind.

✓ = alles bearbeitet

⚠ = mindestens eine Bestellung unerledigt

Im rechten Fenster sehen Sie die Monatsansicht. Hier können Sie die einzelnen Bestellungen bearbeiten.

" - " = eingegangene Bestellung

"bezahlt" = nur wenn eine Bestellung als "bezahlt" gespeichert ist, wird Provision verrechnet

"storno" = Bestellung wurde storniert ohne dass sie bezahlt wurde

"retour" = Bestellung war bereits bezahlt, ist aber zurückgeschickt worden - hier wird auch die bereits verrechnete Provision wieder abgezogen.

Provisionen verwalten

Unter der Lasche "Provisionen" finden Sie 2 Ansichten.

1) "Provisionen überweisen"

Hier können Sie sich alle bis zum eingegebenen Datum fälligen Provisionen - getrennt nach Konto- und PayPal-Überweisungen anzeigen lassen.

Nach erfolgter Überweisung klicken Sie bitte auf "als bezahlt speichern", damit werden die Zahlungen auch in die Datenbank eingetragen.

Affiliate-ID	Name	Kundennr.	LKZ	BIC	IBAN	BETRAG	überweisen
test2	Max Mustermann	4	AT	1234	xxx5r432adfg	€ 96,21	<input checked="" type="checkbox"/> 27.08.2010
ycVgse50	Andrea Mustermann	12	AT	34567	iban123	€ 33,39	<input checked="" type="checkbox"/> 27.08.2010
bXQP1DKd	karin Test	6	DE	xy6789	xyz3bank	€ 4,59	<input checked="" type="checkbox"/> 27.08.2010

2) "Provisionen Statistik"

Unter "Statistik" werden alle bezahlten Provisionen mit Datum der Überweisung, Name des Partners und überwiesener Betrag aufgelistet

Datum	Affiliate-ID	Name	Kundennr.	LKZ	Provision	Zahlung
20.08.2010 12:06	test2	Max Mustermann	4	AT	€ 96,21	bank
	bXQP1DKd	karin Test	6	DE	€ 4,59	bank
20.08.2010 12:06	57td15Qr	dobra musterfrau	8	AT	€ 11,27	paypal
	3Th3Uxoc	Peter Tester	1	AT	€ 69,35	paypal
	5IKgzcB	Nora Tester	103	DE	€ 7,50	paypal
20.08.2010 12:06	mv8LUI8u	vorname name	102	DE	€ 52,90	paypal

Voreingestellt sind die letzten 10 Überweisungen. Sie können die Anzeige aber auch nach Datum von - bis, Partnernr, Kundennamen, Land oder Überweisungsart gefiltert anzeigen.

Partner verwalten

Auf der "Partner" Seite sehen Sie alle angemeldeten Affiliate-Partner.
Die Ansicht kann - auf- oder absteigend - nach Name, Anmeldungsdatum und Land sortiert werden.

DBA Affiliate-Modul Administrationsbereich															
powered by ShopPilot-AT															
Startseite Order Provisionen Partner Banner/Links News senden Einstellungen Datenbank logout															
Affiliate-Partner												Partner total: 8			
												Partner aktiv: 7			
aktiv	AV	Partner-ID	Kdnr	Name	AV	email	Partner seit	AV	Land	AV	Bestellungen *1 (bestellt/gezahlt)	Warenwert (bestellt/gezahlt)	Klicks *2	Empfehlungen *3	Provision (1/2/3)
<input checked="" type="checkbox"/>		bx2P1Dkd	6	tann_Test		test@wool-nase.at	01.01.1970		DE		1 / 1	€ 45,90 / € 45,90	1	0	10% / - / € 0,20
<input checked="" type="checkbox"/>		SfKgcB	103	Nora Tester		test@wool-nase.at	18.08.2010		DE		1 / 0	€ 75,00 / -	2	0	10% / - / € 0,50
<input checked="" type="checkbox"/>		mv8LU8u	102	vorname_name		a1frest@wool-nase.at	15.08.2010		DE		1 / 1	€ 529,00 / € 529,00	1	0	10% / - / € 0,50
<input checked="" type="checkbox"/>		S7e1SGr	8	dobra musterfrau		xyz@wool-nase.at	09.08.2010		AT		2 / 2	€ 173,50 / € 173,50	5	1	10% / - / € 0,50
<input checked="" type="checkbox"/>		ycVgseSO	12	Andrea Mustermann		test@wool-nase.at	01.08.2010		AT		2 / 1	€ 333,90 / € 199,00	4	0	10% / - / -
<input checked="" type="checkbox"/>		oPO69MS	5	Testine Test		test@wool-nase.at	15.07.2010		CH		0 / 0	- / -	1	0	- / - / -
<input checked="" type="checkbox"/>		test2	4	Max Mustermann		xx@xx.xx	05.07.2010		AT		10 / 9	€ 1.407,10 / € 999,00	54	6	10% / € 0,20 / € 0,50
<input checked="" type="checkbox"/>		3TH3UXcc	1	Peter Tester		test@test.com	28.06.2010		AT		2 / 2	€ 693,50 / € 693,50	10	0	10% / - / -

Möchten Sie einem Partner eine Mitteilung senden, genügt ein Klick auf die mail-Adresse.
Bei Klick auf den Namen kommen Sie zur Partner-Detailansicht.

DBA Affiliate-Modul Administrationsbereich																	
powered by ShopPilot-AT																	
Startseite Order Provisionen Partner Banner/Links News senden Einstellungen Datenbank logout																	
Affiliate-Partner - Max Mustermann																	
Partner-ID: test2 angemeldet seit: 05.07.2010 aktiv																	
Firma <input type="text"/> Anrede <input type="text" value="Herr"/> <input type="text"/> Vorname <input type="text" value="Max"/> Nachname <input type="text" value="Mustermann"/> email <input type="text" value="xx@xx.xx"/>						Land <input type="text" value="AT"/> PLZ <input type="text" value="1234"/> Ort <input type="text" value="Testhausen"/> Strasse <input type="text" value="Testenweg 12"/> Telefon <input type="text"/> Fax <input type="text"/>						Provisionen pro Kauf (% oder Betrag in Cent) <input type="text" value="10"/> % <input type="text"/> pro Klick (Betrag in Cent) <input type="text" value="20"/> Cent pro Empfehlung (Betrag in Cent) <input type="text" value="50"/> Cent <small>Hinweis: vermeiden Sie Änderungen bei den Provisionen nach Möglichkeit! Wenn Sie unbedingt nötig sind, möglichst nicht im laufenden Monat alle Änderungen wirken nicht rückwirkend sondern immer nur ab dem gespeicherten Zeitpunkt.</small> <input type="button" value="Änderung speichern"/>					
Bankverbindung <small>(auf dieses Konto werden die Provisionen überwiesen)</small>																	
Bankname <input type="text" value="Testbank"/> BLZ <input type="text" value="12345"/> Kontonummer <input type="text" value="00123456789"/>						Kontowortlaut <input type="text" value="Mustermann GmbH"/> BIC <input type="text" value="1234"/> IBAN <input type="text" value="xxx5r432sdfg"/>						Statistik Bestellungen: 12 € 1.407,10 Käufe: 12 € 999,00 Klicks: 54 Empfehlungen: 6					

Hier haben Sie auch die Möglichkeit, einem Partner eigene Konditionen zu geben.
Meldet sich ein Partner zum Affiliate-Programm an, erhält er automatisch die Konditionen die Sie bei "Einstellungen" eingetragen haben.
Ändern Sie seine Konditionen zu einem späteren Zeitpunkt, beachten Sie bitte, dass diese Änderungen **nicht rückwirkend** verrechnet werden, sondern immer erst ab dem Zeitpunkt der Änderung wirksam sind.

Änderungen sollten - wenn überhaupt - aber immer nur im gegenseitigen Einverständnis durchgeführt werden!

Affiliate-Links verwalten

Damit ein Partner "seine" Links zur Verfügung gestellt bekommt, müssen diese unter "Banner/Links" eingetragen werden.

aktiv	ID	Banner-Name	Image oder Text	Link	bearbeiten	löschen	sortieren
<input checked="" type="checkbox"/>	1	Banner 1		http://www.demo.shopilot.at/demo-cgi-bin/demo-downloadshop/libshop.cgi?show0	edit	löschen	1
<input checked="" type="checkbox"/>	3	Banner 2		http://www.demo.shopilot.at/demo-cgi-bin/demo-downloadshop/libshop.cgi?show0	edit	löschen	2
<input checked="" type="checkbox"/>	2	RSS-Text	RSS-Demoshop	http://www.demo.shopilot.at/demo-cgi-bin/demo-downloadshop/libshop.cgi?show1200304940	edit	löschen	3

Buttons for "Sortierung zurücksetzen" and "speichern" are located below the table. A help box titled "Hilfe zur Sortierung" provides instructions on how to sort banners and links.

Es können Text- oder Image-Links eingetragen und sortiert werden.

Die jeweilige Affiliate-ID wird auf den Partnerseiten automatisch generiert.

Sie können die Links beliebig sortieren

- auf den Partnerseiten werden sie immer in der Reihenfolge ausgegeben, wie Sie sie hier sehen.

Möchten Sie einen Link vorübergehend nicht anbieten, ihn aber auch nicht löschen, entfernen Sie den Haken bei "aktiv" und dieser Link wird den Partnern nicht zur Auswahl angezeigt.

Um einen neuen Banner oder Textlink anzulegen, klicken Sie auf "neuen Banner/Link anlegen"

- 1) die fortlaufende Nummer (ID) wird automatisch generiert.
- 2) Im Feld **"Name/Beschreibung"** geben Sie bitte den Text ein, der als Beschreibung angezeigt werden soll.
- 3) **"angezeigter Text (alt)"** - bei Text-Links wird dieser Text ausgegeben, bei Image-Links ist es der "alt" Text
- 4) **"Image URL"** ist optional - wenn Sie einen Image-Link eintragen möchten, geben Sie hier die absolute URL (incl. "http//") zum Bild ein. Bei Textlinks bleibt dieses Feld leer.
- 5) **"Link URL"** - hier bitte den Pfad zur dynamischen Shopseite eintragen (.../iboshop.cgi?show....)

News senden

Hier haben Sie die Möglichkeit, Ihren Partnern Mitteilungen als einfache Textmails zu senden. Nützlich z.B. um geplante Änderungen anzukündigen oder über Neuerungen zu informieren.

Auf der linken Seite sehen Sie alle Partner aufgelistet.

Wenn Sie an alle Partner schreiben wollen, brauchen Sie nicht weiter tun.

Sie können die Adressen aber auch filtern nach Anmeldedatum (ab, seit oder ab und seit), Überweisungsart oder Land.

Die Mails werden immer nur an die Partner versendet, die hier sichtbar sind.

Mit Klick auf "Affiliate - Mail Historie" können Sie Ihre bereits versendeten News einsehen

Affiliate-Programm für Filialhändler (Multi-Shop)

Das Affiliate-Modul kann auch für Multi-Shops = unterschiedliche Händler eingesetzt werden. Jeder Händler hat seine eigene config-Datei und kann seine eigenen Konditionen festlegen. Natürlich sieht jeder Händler auch nur "seine" Partner.

Das Modul kann also jeder Händler vollkommen selbständig verwenden.

Einzig die "Datenbank" Seiten sind für die Filial-Händler ausgeblendet.

Datenbank-Tabellen anlegen, löschen, sichern und als CSV wieder einspielen steht nur dem General-Admin (= Shopbetreiber mit Händlernr. 1000000) zur Verfügung.

Um einem Händler den Zugang zu seinem Adminbereich freizuschalten, muss für jeden Händler ein Admin-Kunde im WorkCenter angelegt werden.

Kundennr. und Name (sollte eindeutig zuzuordnen sein - z.B. "Haendler 1000007") beliebig

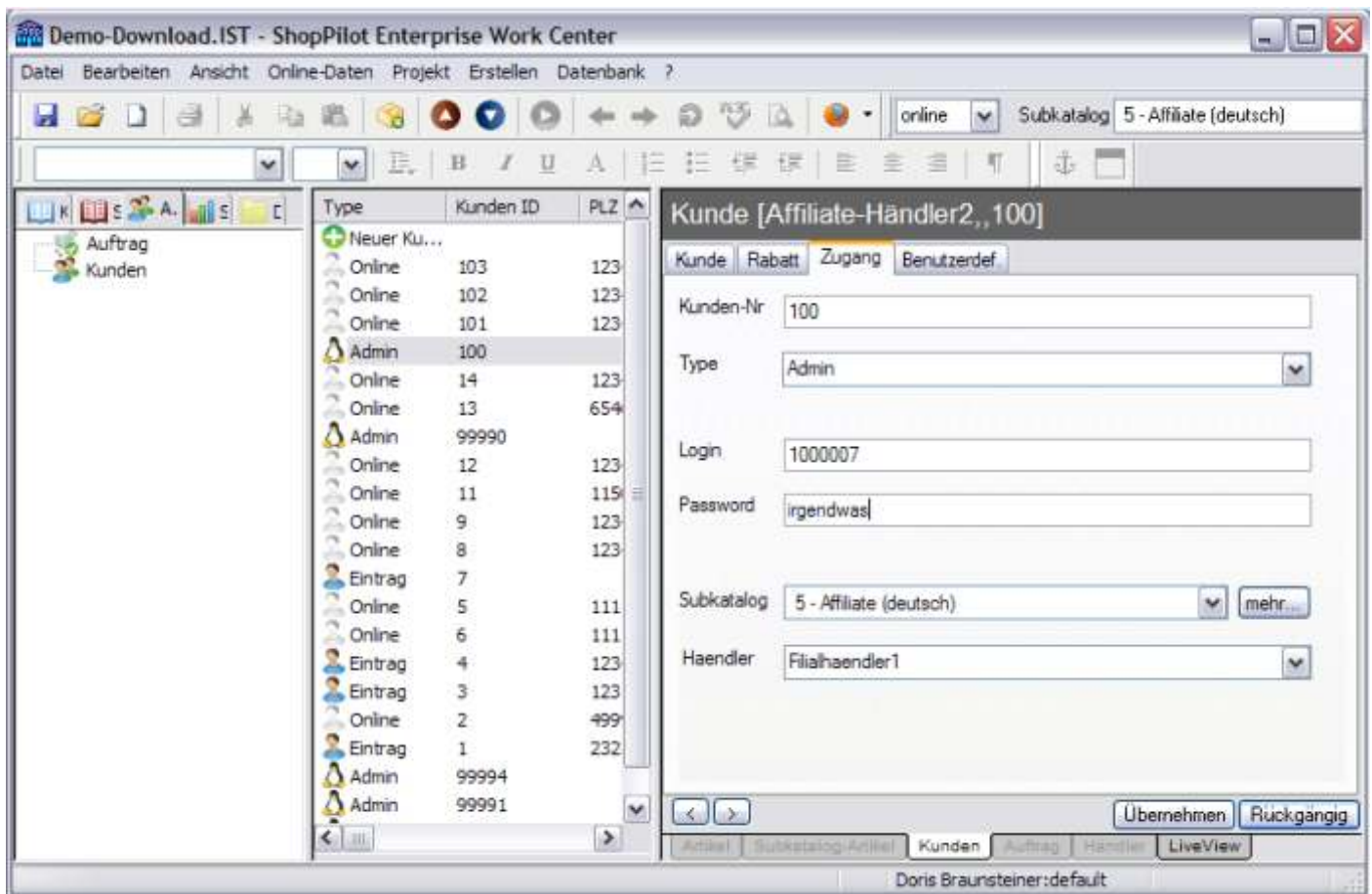

Login und Passwort sollten nicht trivial sein!

Bei "Subkatalog" den Affiliate-Subkatalog eintragen und bei "Haendler" **den Händler** für den der Zugang eingerichtet werden soll.

Mit diesen Zugangsdaten kann sich der Händler dann in seinem Shop als Admin einloggen und das Affiliate-Programm seinen Kunden anbieten.

Achtung: die Mailvorlagen können bei dieser Modul-Version nicht für die einzelnen Händler angepasst werden. Verwenden Sie hier das vorgelegt `__himpresum__` damit die Unterschriften automatisch für jeden Händler richtig gesendet werden.

Eine **erweiterte MD-Version** des Affiliate-Moduls mit integriertem Sprachmodul für Mehrsprachigkeit und der Möglichkeit, auch die Mailvorlagen für jeden Händler anzupassen ist in Planung (falls Interesse besteht)